Manifiesto a todos como yo Martin de Tella notario vezino de la ciudad de Huesca prador de la Noble et Religiosa Senyora Dona Theoda prioressa del monesterio de Siresena et del Capitol de dicho monesterio et de ffirmeyre del
dito monesterio to carta publica de prato fecha del Capitol del dito monesterio. dimi. XXII. dias andados del mes de Janero anno a nativitate domini. millesimo. CCC. LXXXXVIII. por phelip de Cathre notario publico Regier la Seluma de Siresena por Martin
pelegri notario vezino de aytha. en la qual dita prato he poder affazer las cosas infrascriptas. en las otras clausulas contenida en una clausula contenida en la dita prato de la forma siguiente. Et de empar nos de todas y qualesquiere possessions o heredades del dito
monesterio mas que trobaredes ser mias dadas encorporadas en comisso por rechido fallido. Et aytanto dar archido et atenisar archido o tens aqui nos greedes y nuestros bien visto fa. doce affaber por tanto fallido o tens como fazia d'ante. o por mas et
no por menos y. Et otro si assi como Rendador y so de todos los hedamientos tierras y possessions del dito monesterio hari haver deue en los lugares y terminos de Arbanyes y de Castellyo terqui d'Arbanyes to carta publica d'hendamiento
fecha en el monesterio de Siresena. dimi. dias andados del mes d'Desembre. anno a nativitate domini. millesimo. CCC. LXXXXVIII. por Martin pelegri publico notario d'Siresena y per acordar el Senyor Pere Dardago por toda la tierra
et Senyoria guya general. por duntrepar dias dias pranon y hendario y por el poder a mi dado en aytanto arrendiere y cosperante. el dito monesterio ha y haver deue en el dito lugar y terminos de Castellyo muytas y diversas possiones
Et entre otras las possiones dessus confrontadas. las quales fazia o fer fazer antiguamente el rechido quantaytanto. Et por y quanto yo ha passado del dito monesterio mi yo dito prador et hendador nende haymos audido quasi cosas
guna. por razo d'las mortalidades d'las gentes y d'las guerras y fuerzas tropes y so passados. Et agora veyendo y si las dichas heredades si assi ffinyse si poria abermer poder y ocultar al dito monasterio y transportar enor
Senyoria. Dur posso queriendo puyre alguyeto y bre el dito monesterio y mio assi como hendador sobredito yo aya demandado et fetyo tergier qui las dichas possiones qui fiesse pender arrechido. Et no aya trobado ni trueber qui
tanto rechido si fia affrestido d'dar ni aya grido ffer como nos diemos d'arguyeso vezino el dito lugar de Castellyo. qui greedes seer vassallyo el dito monasterio. Et assi mouido por las dichas razons. do y liuego d'ffenir luyro
archido y tens pterio y agenciar a nos dito diamo d'arguyeso. Et assaber las possiones y si siguen. primamen unas casas que fueron de Belitra de Tera antiguamente. las quales so prendas antes villyas. y affrentan to casas
de Joan de Liesa pastiuenas et to pano de casas de Siresena y fueron dos fillos de Bopinna y to casas del abbar de Montaragon. Item hui olivar et vinya alos affrentan que affrenta to via publica de dos parts y to olivar de Siresena y tiene Gil
de Lezina et to vinya et olivar que tiene domingo ffiza del Sinyal de Siresena. to olivar de Siresena que ffue de Bertholomeu trapero. Item una vinya en Vinya que affrenta to vinya de Siresena y tiene Martin de melons et to via publica y to
vinya d'Pano de cornudiella. Item hui capo ala dall de Pano y affrenta to capo d'Pano de cornudiella y tiene Joha de Romeu y to capo d'Martin del era el Sinyal el abbar de Montaragon y to carrera publica. Item otro capo alamoran
cha y affrenta to via publica y to capo d'Joha d'Liesa del Sinyal d'Joha pez de Penaleuch y to capo d'Joha pez de Castellyano el Sinyal de Siresena. Item otro capo al termino d'la palud y affrenta to capo de Siresena y tiene Martin d'melons
et to capo d'Pano d'cornudiella d'dos parts. Item hui Goto alos Gotos de Concellyo y affrenta to Goto d'Joha de Romeu el Sinyal d'Pano d'cornudiella y to Gotto de domingo melero del Sinyal de Siresena y ffue d'Martin d'Montron. Item hui otro
Goto alos Gotos que diz la Roga que affrenta to vinya d'Pano d'cornudiella que tiene Joha de Romeu et to Goto d'Siresena y tiene Martin d'Sanc Arroma et to Rio d'Bichalem. Item una adepna dia la Corte el Moro que affrenta to capo d'Pedro de
merez d'Barbiste et to carrera publica y to adepna de Siresena que tiene Martin de melons. Item hui capo aperetas que affrenta to capo d'Juyna Castellyo el Sinyal el abbar d'Montaragon y to capo que ffue d'Pedro Pemen d'Barbiste et to
capo d'Siresena que tiene la filla d'Martin d'Monzo. Item hui Grillyar alas portiqas de Benedicta Cebrija que affrenta to grillyar de Siresena que tiene Martin de melons y to carrera publica et to coral de donzella d'Nepa el Sinyal el abbar
de Montaragon. assi como las dichas affrontaciones circunda y encerra d'cadauna parte las dichas casas campos vinyas y gotos assi do yo aos aytanto archido tens pterio a todos tropes agenciaron to entradas exidas dictas drechos y pertenencias
unipsas pertenyentes et acaentes adaytanto por qual quier caso mana o razo del Cielo entro alos abissos. Tempo eternal mana y condiro do aos las dichas casas y heredades que nos o qui empues de nos las dichas casas y heredades tenyra et
possedra fiades vassallyo el dito monasterio. Et fiades tendo affazer una possentera ynual en las dichas casas et de pagar al dito monasterio de vassallage entradau ano por la vigilia d'la fiesta de Nadal una gallina et todas otras cosas
que los vassallyos el dito monasterio qui so o daqui adlant pera vezinos o habitadores el dito lugar faran y pera tendos affazer. Et fiagades et fiades tendos de ser y arrechido o tens pterio entradau anno por la fiesta de Santa
Marta d'Agosto. Et assaber medio cafiz de trigo y medio cafiz de ordio de rechido mesura de huesca aduerio abras yrias messions alas casas d'huesca del dito monasterio de Siresena. Et que ningades las dichas casas cubierta et las dichas heredades
laurades melioradas y no predadas. Et si en algun tro vos o qui por tro tenyra y possedra las dichas casas y heredades et las querades vender. que jamamen lo fiagades assaber aqual quier prador qui por tro pera el dito monasterio en la ciudad du
estadez dias antes d'la vendido. Et si comprar pera el dito heredamiento qui pueda haver tanquo menos que otro qual quier. Et si comprar no lo pera quelo podades vender aqui nos greedes. Et repto a tamos pertenencias ergos lebropes ni a ganados
mas atale gentes que fin vassallyos el dito monasterio seguir dito vos et tenga cuplan y discrete todas y cadauna cosas y condiciones en la ffeur carta contenidas. Et si por ventura en algun tro nos o qui por tro tenyra y possedra las
dichas casas y heredades no pagaudes la dita gallina de vassallage entradau ano por la vigilia d'la fiesta de Nadal et las otras cosas ffeur alos otros vassallyos qui so o por tro pera en el dito lugar de Castellyo el dito monasterio et el dito
medio cafiz de trigo y medio cafiz d'ordio mesura d'huesca aduerio abras yrias messions alas casas d'huesca del dito monasterio. quel prador qui yes o por tro pera el dito monasterio se pueda empar por su propia autoridat quanto
dita razo le convenes fazer y sostener. Et vos esto fazendo y complendo. quiero que daqui adlant. arrades ingrados plezentes et possedades. las dichas casas y heredades si por dar vender empenyar cambiar alienar et por ser d'aytanto y en
aytanto a todas vuestras yrias voluntades como d'cosa sua vra pera vos fillos et fillias vros et toda genacio y posteridat vra y dios vos y qui nos quierdes. promettendo nos tener y mantener en possesso pacifica dias dichas casas y heredades ato
dos tropos vos empo tenyendo todas y cadauna cosas pertidas dag obligando dios bienes el dito monasterio. Et yo dito Martin d'arguyeso Rebido de nos Martin de Tella prador y hendador sobredito las dichas casas y possessions. Et por tener affazer ferm
publica me fago vassallyo del dito monasterio en la mana y dito vos de parte d'sus. Et aytanto recibo archido vassallage et tens pterio a todos tropes agenciaron en la mana y afforma y dito y concendo yo d'parte d'sus to todas y cadauna condiciones sobre
dichas. las quales todas et cadauna yuero tener complir et observar y pagar el dito vassallage et rechido o tens en cadau anyo en los dios plazos como dito es de parte desus to guida quier damyos y messions. que por la dita razo nos convendra fer
o sustener. Et aesto tener y complir obligo todos mis bienes mobles y sedientes haudos y por haur. Et giuro por Deus et aquestes quatro sanctos Euangelis de mi mano dreta corporalment. y ala ymaginacio y capilla et justicia et obedimento dessus o d'sus lugares tenentes. Esto ffue feyto en el
dito lugar de Castellyo. dimi et quatro dias del mes de Juliol. anno a nativitate domini millesimo. trecentesimo sexagesimo quarto. Testimonios son desto. Calandor d'Albarracin student et Martin d'Sanc Arroma. vezinos del dito lugar de Castellyo.

Ego domingo daznardez por auctoridat del Senyor Rey notario general por todo el Regno d'aragon. qui alas sobredichas cosas presente fue y aquesto escriui. y por letras de. A. B. C. D. E. F. G. H. I. K. L. M. N. O. P. Q. R. S. T. V. X. Y. Z

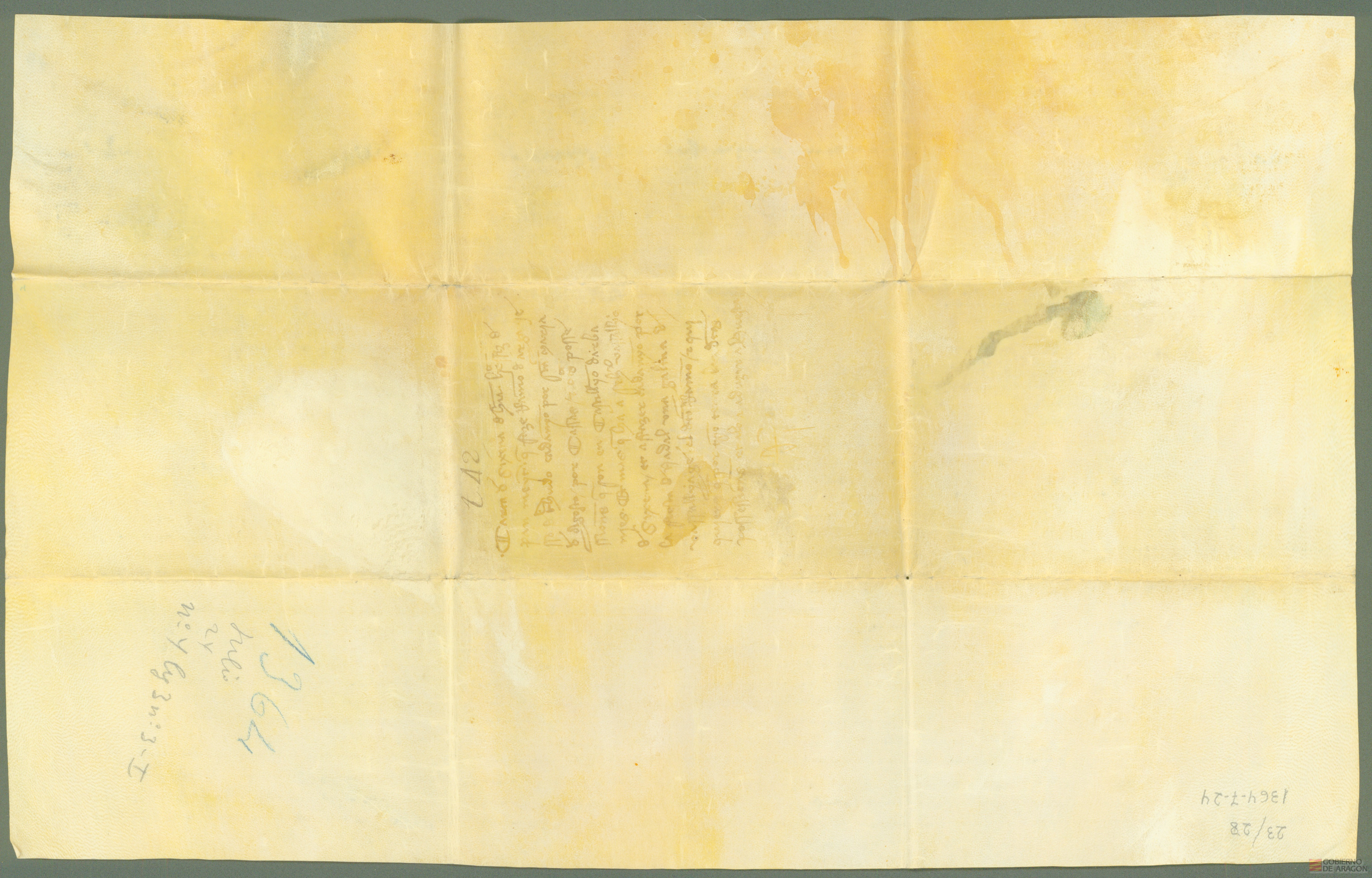

23/28
1364-7-24